青島大新民報

內務總署登記　發行所 青島大新民報社　報費每月三元五角（外埠加郵六角）

力謀共存共榮　堅定必勝信念

猓印軍全綫總退却
日軍擊滅敗敵向東山挺進中
到處展開殲滅大戰

（緬甸國境前綫〇〇中華電）在東山之敵軍不堪日軍之猛攻、至十六日晨遂告總崩潰、攻略鐵台梅之日軍齋藤、小川、森重各部隊、與馬尼普爾河迂迴之上田部隊協力、開始向東山猛進擊、到處擊滅敗殘兵、已完成突入東山態勢、一方因日軍挾擊空大混亂之敵主力、亦以前衛據點團尼比克加以重圍追擊撤退、戰意喪失、至十六日午後遂告全綫開始總退却、戰局將遂至「馬尼普爾之悲劇」之大殲滅戰云。

（緬甸前綫〇〇基地中華電）敵第十七師至陷入危機後、極度狼狽、以數援有力部隊而南下、對此、日軍精銳在〇〇、〇〇戰綫、對在包圍鐵環內之第十七師繼續殲滅、同時期對南下部隊與以殲滅打擊、毅然採積極攻勢、對於十七日南下分乘裝甲汽車百六輛之敵兵約四百餘加以猛攻、使之粉碎云。

猛炸東印兩飛機場
屠敵機廿一架八處起火

（緬甸〇〇基地中華電）緬甸方面日陸軍航空部隊之精銳、本月十一日大舉出動攻擊東印度阿薩密之西爾齊里飛機場及北飛機場、對兩飛機場與以一大痛擊、同時因空中戰擊落敵飛機二十一架。即是日黎明、日轟炸機大編隊、衝破爛殺到兩飛機場、對滑走路及飛機場設施投下必中巨彈有八處發生大火災、全架安然悠悠歸還矣、繼日新銳戰鬥機隊、首先擊落向阿拉干山上邀擊而來之敵戰鬥轟炸機A36型一架、復以當空大編隊殺到西爾齊里飛機場、與邀擊之敵戰鬥機約三十架展開猛烈空中戰、擊落P51型十九架（內不確實者五架）、在本戰鬥日方一架壯烈自炸云。

曼特巴登退却
印波斯主席發表論文

（緬甸〇〇基地中華電）意德拉波斯氏所率領印度國民軍、前曾與日軍同在南部戰綫印緬國境阿拉干戰綫對仇敵猓印第七師展開血戰、現仍在中部印緬國境東山、鐵台梅各地對猓印軍第七師展開包圍殲滅戰方酣之時、波斯氏特于此間朝日新聞上發表一文、題爲「曼特巴登之退却」、披瀝滅敵之決意、茲誌其大意如次：猓國宣傳奪回緬甸已告失敗、現戰局中最悲慘之人物厥爲水陸兩棲之曼特巴登、渠雖曾在法國之第厄普一敗塗地、但今竟被宣傳爲「猓國之救世主」、渠所負任務在以陸海空軍之力作戰奪回緬甸、然自彼就任以來、已數月於茲、從未能阿犯緬甸軍之堅陣、彼侵入緬甸之部隊亦未能發現前面之陷穽、及發覺後則已陷於被包圍殲滅之危機、從開始阿拉干之退却、此阿拉干之瓦解、即一部戰綫瓦解之謂、吾等作戰之第一目標爲阿拉干地方、最後則爲台利、曼特巴登之阿拉干退却、將以自台利退却爲最後、至印度首都台利之途上、自尙有幾多困難、然猓國無論於軍事上或政治上均已陷於僵局、猓國於戰爭中所受挫折、對吾等絕對有利、孟加拉省人民於彼等之榨取政策下呻吟、刻已在準備革命、敵猓暴政、將愈使全印之反猓空氣濃厚、吾人已深信印度之命運與歷史之必然性、無論地球上任何勢力、亦不能阻礙吾人之最後勝利、今曼特巴登已開始退却、余甚希望其卽早自台利退却歸還倫敦、昔印度獨立戰爭之指導者巴哈篤爾西亞曾謂：「若印度之英雄具有堅決之獨立信念、則印度之利刃必可貫通倫敦之心臟」此實即對今日情勢最明堆之預言云云

日軍勇士奮鬥
以寡勝衆守護陣地

（緬印國境最前綫〇〇中華電松田部隊〇〇有村隊軍曹）（這班員發）與逆襲而來之二十數倍之敵展開激鬥歷約達十小時、以隊長遺骸爲中心守護陣地、收集大戰果、珍丘陵地帶〇〇部隊敢鬥記錄、後：還務急報到之〇月〇日、奪取胡特海特東北〇〇高地之日軍〇〇部隊〇名之勇士、在片貝少尉指揮下、努力構築陣地中、至十時二十分左右不能透視十米達前方霧中聞敵襲之聲、間不容髮、突如機關槍彈如雨飛來、意外敵將日軍陣地完全包圍、且其一部將向迫日前、對此、友軍僅少〇名且無榴彈故勇士以作業用十字鍬代爲鎗、以圓匙代爲彈丸、與敵抗戰中、由後方對勇士供給手榴彈、此時敵之射擊益趨激烈化、其一彈擊中陣中指揮片貝少尉、中尉最後說出戰勝打倒猓猓一語壯烈戰死、伴隨靈務部長沿伍長爲中心、隊長守護遺骸、全員士氣加一層昂揚、成爲一團、必死防戰結果、遂成功使敵包圍網崩壞、對〇〇名日軍敵爲二十數倍之兵力、彈丸欠之、擴大由包圍網之敵陣、以迫擊砲輕榴彈砲加以猛射、由對部隊報告危急電話器、由〇〇部隊長打來云「應忍耐抗戰」激勵之電話、此時突然在北方區敵殺生奇妙動搖、敵兵開始後退、次西方區敵兵呈撤退後亦開始撤退、而至午後七時半敵全部退走、其乃在反對方向之敵射擊之砲彈極爲近距離、故飛越日軍陣地而落下敵軍陣地結果、敵兵誤認日軍陣地有砲而退走者也、如斯而死鬥達十小時死守該地勇士、收使敵遺棄屍體三十二具、鹵獲重火器多數及敵密書類等多數之戰果、爲片貝少尉報仇、完全盡其使命云云

猓發生打倒重慶論
雙方協力關係不能維持

（東京中華電）敵猓猓謂今年爲勝利年云而誇大宣傳、對尼密茲中部太平洋亦頗力攻勢中、馬加蘭對南太平洋亦被攻勢必勝不敗態勢堅固化之日軍鐵壁防衛陣所阻止、其反攻毫末進展、至于蔣也者緬印反攻作戰、因日軍精銳先制攻擊、及敵軍意圖一擊粉碎、如斯因猓國對其對日攻勢發生大破綻、非常焦慮、此次對重慶之猜疑、非難重慶表現對日戰爭不協力、發生或謂應援助代重慶之中共打倒重慶論、即二十日朝日新聞以社論論於此猓國行動論評、大意如下：進攻馬紹爾島後之尼密茲、史迪威、馬加蘭等、猓大西洋戰域指揮者、均發表誇大之對日戰略、其戰略之遂行均以關於與重慶軍協力問題爲中心、然因猓對重慶所期待莫大、重慶之對猓應度、愈成爲尊大且不滿、爲猓對重慶工作愈益趨窮境、故互相信賴關係時、再者之協力亦不能維持、又據最近由猓國情報、謂猓對重慶不信不滿之念伴隨重慶之協力增加之必要、亦愈增大、蓋猓對重慶所期待者、蔣據在歐洲戰綫負行者也、然爲猓視之、重慶無奈何的協力於戰爭遂行之意圖、而猓方對重慶謂永久與以援助云而公約者、可視爲有「種影響」、共」無使重慶盡其最善之必要、共」拒絕與中國共產黨之合作、謀求集結總力之工作。尤以猓對將介石將軍隊中最精銳之胡宗南、將關文部隊視爲「萬里長城」、僅監視共產軍傍觀對日戰、對此猓國者不少、然不拘共產軍舉全力繼續抗戰、重慶軍不過對戰爭袖手傍觀、故爲焦燥氣氛所驅使之猓國輿論、蓋可謂無唐突之感、極力主張支持中共打倒重慶者、新列巴布利克最新號載有以「東亞紛糾」爲題之社論、引用南斯拉夫問題之比例、對重慶發出警告謂、「在南斯拉夫齊密與遠戰爭、然美哈維龍齊不欲爭時、猓猓則打倒美哈維龍齊、對齊案與以支援、此先例即對重慶應適用」云、若猓國擊破日本之道路、如信謂除在中國大陸獲得基地外無他法之尼密茲之聲明、則猓國不致不要求重慶全面協力、對戰爭遂行上成爲障礙者、非一齊清除不可、蔣介石如欲利用猓國之援助、且「利用戰爭而就帝位時、則非以其他方法繼續加以壓迫不可」云云、蓋密合作、因對重慶停止援助云之說、可充分論窺其間消息、如所在猓國對重慶不信任、既必打倒重慶論而發展、總之、重慶重視潮究竟成爲打倒重慶論於尼密茲作戰基礎崩壞、猓國勝利途想如幻夢而消滅云

掃清敵氛力圖自強（四）
晉省移管敵產甦生實況

百餘年前猓國野心勃勃、想制壓全世界、但苦於兵力不足、費盡心機想盡方法、用毒化陰謀侵入東亞大陸、這種行爲、當然受中國朝野的反對、終於演變成鴉片戰爭、以致訂下許多不平等條約、五口通商、成爲租界之起源、自此即造成侵略中國之據點、前年十二月八日大東亞戰爭爆發、盟邦日本爲掃除東亞公敵猓猓、伏義興師、聖戰二週年以還、已將敵侵略東亞據點殲滅、我國政府亦於聖戰發動之始、根據中日基本關係條約之規定、於三十二年一月九日、本中日同生共死之精神、毅然對猓猓宣戰、其間曾以全力與盟邦日本協力、一掃猓猓之殘暴、以謀中國之復興、東亞之解放、在山西有剿共軍之活躍、於省境各邊區、曾與盟邦日軍協力掃蕩殘餘匪共、爲期一年餘、頗著成效。

我國參戰後一年餘、曾蒙盟邦日本予以有力支援與同情、其所表現於事實者、即於國府對敵宣戰之當日、日本即與國府簽訂返還租界與撤廢治外法權之協定、終至正式返還、其後義法等國亦作同樣之措置、予中國以極大興奮、多年宿願、在日本善意協助下、得獲實現、爲我國獨立自主之一大助力、次即日本移交返還之敵產及軍管理物件等、其第一次移交在山西四十餘處、舉凡廠業、造紙、火柴、棉紗等均包括之、於二月十日正式移交省政府接收、繼而更有敵國教會財產、如離石神召會、豬安基督教內地會、遼縣基督教友愛會、及附屬醫院小學等、亦於七月二十七日移交省府、而後山西派遣軍爲助成中國教育之發展、將前友仁三晉、女職女中、傳公祠、初級小學等六處軍管房產於九月二十日移交省政府、並希望由國富局能善自利用、俾能貢獻於大東亞戰爭下躍進之中國教育事業、盟邦此等實我參戰之所賜、與教育設施、而讓予我國、一次屬於過渡時期之盟邦日本保管、而終至移交於我國、掃以前敵主持下之畸形與腐惡、入於正常之途、工廠房產教會學校等由甦生而漸漸自強建設展、下述例其一例：

太原日本留專科學校、爲事變前友仁中學校舊址、友仁中學在以前是以勤儉著稱的普通優良學府、並本身具有一般中學校所未有的優點、深得各界人士稱道、其所以得此美譽、亦不爲無因吧。在太原市中心區東緝虎營街東口、有着引人注目的三層樓房舍、而今作了溝通中日文化復興中國教育事業最高學府之太原日本留專科學校、在那裏經常有着自各位將來爲溝通中日文化而努力之學生、默默努力在任、他們的前途是光明的。

該校之前主、是日本大使館所轄、華北日本語普及協會、與山西省政府方面合作主持經營、其組織設校長一人、由山西省政府教育廳長王顯兼任、下設校務長、教務長、訓育主任、教職員、均由日人擔任、上列數職如校務長等除任其本職外、兼充教授職外、更設專任教授一人、由鍊君担任、其他更有兼任者三人、教職員之組織、大概是這樣、至於班級編制則共分五班、計本科二班、一爲師範部、一爲政經部、師範部由教育部、政經部爲省政府委託任用、師範部三年畢業、政經部一年畢業、本科入校資格爲初中畢業、本科以外更有別科三班、亦稱後班、共分初、中、高三級、各爲半年畢業、全校人數共一百一十名。

課程方面除日語外、更有一般專科學校所應學習課程、如東洋文化、新經濟概論、世界情勢等、教授時本科大部用日語、以達日語習修之目的、境遇、全部日籍教授如神田、青崎、小川、白倉等、均能理解簡易之中國語、在教授學生時、則絕對避免使用、該校教職員與學生寢室全部住校、其學生亦在一起、此廣大集團、十分融洽、有如一大家庭。

該校因地基廣大、全部面積約三十畝、在集修時與保管期間、不免流於荒廢、此次新入學之學生、隨時從事修整工作、均由男女學生勤勞服務、開墾初女生向感不便、以後則漸漸習以爲常、該校自由勞動之風極爲盛行、每當課畢穿草綠色制服之男女學生、分別往作着各種工作、該校當局定明春計劃作大規模之增產工作、今校中花木甚多、每屆春夏之交百花怒放、清香四溢、誠是一個極好的讀書所在、冬季並擬設廣大之溜冰場、以爲學生冬季運動之操所、其他衛生設備方面、更力求完善、充分利用廣大之校舍、更因房屋甚多、刻仍未佔用全部三分之一、今後約三年間、開始能將此廣大之校舍完實、而成爲完善之理想學府。

中日軍協力猛攻擊
殲滅平度南部蠢動匪共

爲對在平度縣南部地區游動中之八路軍南分署匪與獨立營匪衛予期其捕捉殲滅、三月十五日夜半突然開始行動之日軍柏岡討伐隊及綏靖軍、以密接協力繼續破竹快速進擊、翌十六日拂曉進抵初家（平度南方約二十公里）之線、急襲侵入該村中之敵匪約二百、以該匪企圖向西方逃走、即予急追、於該村西方四公里高岢莊附近將匪共全包圍、一齊展開攻擊戰後、予敵以殲滅大打擊而粉碎之、遂使之潰走。戰果、我方收容之敵屍體七十三具、俘虜五人、鹵獲捷克式輕機關槍一挺、同子彈四十二粒、同彈倉一個、步槍三十七枝、同子彈百六十七粒、手榴彈六十一個、刺刀二十二把、其他被服多數。我方損害綏靖軍戰死一名云。

（濟水中華電）十八日晨爪哇島東端方面有B24型十二架來襲、與所在部隊交戰擊退之、日方地上受輕微損害云、

渝猓軍軋轢益甚
今後將惹起重大問題

（廣州中華電）因猓國使中國植民地之野望露骨化、一般重慶官民對猓反感漸形深刻、就中在渝猓空軍與重慶軍將兵之反目軋轢益甚、屢行衝突、成爲問題、據重慶廣播、十六日大公報論於右問題揭載社論、以猓將軍間軋轢之原因、全在猓人將兵對於中國人之侮辱、猓人之此種狀態若不改新、則兩國間今後將惹起重大問題、痛論如左：在渝猓空軍及重慶軍間、動輒惹起衝突、極爲憂心、吾等願兩軍當維持幸福之關係、然今也不幸兩軍間發見大溝、其原因之一爲兩軍待遇之差異、使重慶待遇可與猓軍匹敵談何容易、加以嫉妬之心、使其關係益欠圓滿、此外、言語之不通、日常生活上風俗習慣之相異等、恐亦爲反目之原因、總之猓人態度往往侮辱中國人、兩國關係重要性、自不待言、兩國民間如此缺欠諒解、雖係不發生重大事態、重慶政權政治上層部之體以爲對猓國係向屬國滿、而軍隊、民間下層部、對於在渝猓人之種種蠻橫、戰建國、始終採用以夷制夷政策、因此不顧中國之毒害氣民衆之疾苦、非以經世濟民也云

東亞建設重大事實
新興中國奠定鞏固基礎

我國民政府汪主席自脫出重慶後、高揭和平大纛、各地響應者、如風起雲湧、乃於盟邦日本全力支援下、舉國民衆期待中、在民國二十九年三月三十日國民政府宣告還都、同時臨時政府亦告解消、新興之中國政權、於茲奠定基礎、四年來於汪主席領導之下、舉國民衆一致努力之結果、乃造成今日中國獨立自主之局面、以下試就由國府還都至大東亞宣言發表間之東亞重大發展事實、附以照片、略加說明如次：

國民政府還都　年之三月三十日、距今已四年之久、於此期間中國已有不少偉大事績、東亞亦已脫變其過去之「殖民地」形態、今日之中國國內、已有不見橫行之猓猓勢力、各國租界交還、治外法權撤消、國父之自主獨立遺志、於今已經完成、東亞永久和平之基礎已鞏若磐石、故國府還都是中國更生之起點亦係東亞更生之光彩（照片：在東京舉行之慶祝國府還都午餐會）

汪氏就任國府主席　國府還都後、主席一職曾等待林森歸來、嗣因林森不能脫開蔣之羈絆、而主席一職亦未便久懸、汪氏本諸救國熱誠、乃於二十九年十一月二十九日正式就任主席之職、自此汪氏已成名實相符之中國國民首領、而國民政府亦開始其新的步伐。（照片：國民政府汪主席）

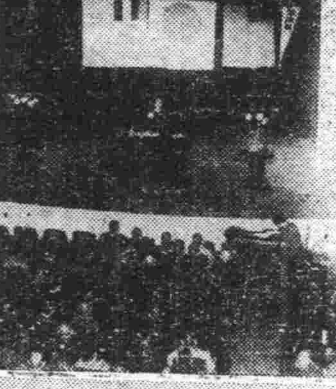

中日締結新條約　中日新條約的締結與中日滿共同宣言的發表、乃爲民國二十九年十一月三日之事、東亞有今日、應歸功於是日所造之基礎、因亦可謂是日爲建設東亞新秩序工作走上成功之路的開端、若無中日新條約一階段、即不會有中日條約之根本改訂而締盟、無中日滿共同宣言、更不足以表現中日滿之一致、於今思之、其意義實至重且大、（照片：慶祝中日滿共同宣言大會）

中日滿發表共同宣言

中央儲備銀行成立　中央儲備銀行成立於民國三十年一月六日、是時國府還都已經數月、爲樹立經濟基礎、以壓倒渝方之經濟政策、樹立中央銀行制定法幣、實爲必要因是有中央儲備銀行之誕生、於今二年有餘儲備券之壓倒渝方「法幣」以及日方停止發行新軍票、可知其信用之鞏固、而其未來發展尤可期待也。

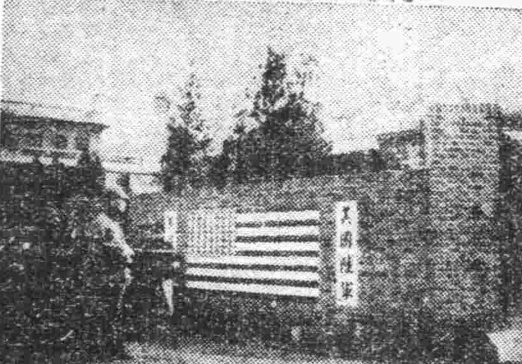

駐華猓軍撤退　駐華猓軍之撤退、乃民國三十年二月十七日之事、此爲同時亦爲猓猓武力退出東亞表現之一、而在我國最大意義、則爲侵略我國之敵其武力已總退却也、（照片：猓陸軍撤退後之猓兵營）

汪主席近衛首相發表共同聲明　中日事變之發生、在中國之抗戰方面、以爲日本侵略中國、但以後之事實已証明、此種「抗戰論」爲「偏見」、或係由恐懼與不瞭解日本而生、日方爲解釋作戰目的、同時汪主席亦爲說明和平救國之主旨、乃有三十年六月二十二日汪主席與近衛首相之共同聲明、今觀以後中國之演進與東亞之變化、是可証明汪主席和平救國之初衷、與日本之真誠。

轟炸衡陽飛機場
日陸空軍繼續先制攻擊

（〇〇基地中華電）日陸軍航空部隊、對於企圖必死之反擊在渝猓空軍、仍繼續先制攻擊、以轟炸機大編隊、十八日拂曉殺到敵前進基地衡陽、巨四次加以猛攻、冒熾烈敵對空砲火、猛襲飛機場附屬設施二處、並炸破一處、使敵大混亂、全架安然歸還基地云

爪哇擊退敵機

滬日人獻機
舉行命名式

（上海中華電）上海中日僑獻納機命名式、自十九日午前十時起、於虹口公園舉行、〇〇之銀翼、對陸海軍分別獻納、此次所獻納之飛機殆全部爲新銳戰鬥機、自上海興亞奉公會始、三菱及其他各種會社上海辦事處、或由鄰組町會名義所集之醵金而製作者、其中并有半島台灣同胞之獻納之飛機、全上海日僑之總力發揮無遺矣云、

芬蘭毅然保持獨立
斷乎對處反軸心國威脅

（東京中華電）蘇聯芬蘭間非公式和平交涉開始以來、約一個月、芬蘭政府業已決定拒絕蘇聯之要求、芬蘭朝野已再向內外表明擁護祖國獨立及自由斷乎決意、第一次蘇聯芬蘭戰、交戰三個月餘、芬蘭遂對蘇聯屈服、此次交戰三個月、不拘國內戰力相當傾頹、竟拒絕猓猓之「緩和」和平條件、考其原因、第一、芬蘭雖爲小國、爲獨立自由二次蹶起、實芬蘭國民熱情所使然、自不待論、第二、爲歐洲最大強國德國支持之最有利客觀的情勢、第一次蘇聯芬蘭戰當時、猓國勿論、猓國亦不過予以形式上支援、此次芬蘭有德國軍事經濟上有力戰友、立於如斯客觀的背景上、故能拒絕蘇聯所提示和平前提條件、靜觀蘇聯對於芬蘭之根本態度、如檢討第一次蘇聯芬蘭戰開戰理由、則據蘇聯中立國方面有蘇聯方面欲圖第一次大戰當時「失地回復」之說、又猓猓對於芬蘭之態度、於第一次蘇聯芬蘭戰祖護芬蘭、然未敢由、而不顧芬蘭、已拒絕蘇聯提案、今後蘇聯對於芬蘭仍將提出種種提案、猓猓亦將繼續政略攻勢、然芬蘭政府與國民對此、必毅然對處云。

愛爾堅持
中立決意

（斯德哥爾摩中華電）愛爾蘭朝野、關於猓猓壓迫放棄中立、抱斷乎態度、據每日報政府反對黨、一愛爾蘭黨總裁代理下P.汰金十日對該報特派員謂、恰奇爾以種種手段威嚇愛爾蘭、不過使愛爾蘭國民較以前更斷乎固執中立決意、披瀝愛爾蘭國民決意云、

德軍固守卡西諾
南義前綫展開激戰

（柏林電）此間十九日午接前綫最後報告、猓軍大利安齊烏納登陸猓軍陣地勢略變、甚爲繁忙、曾施放烟幕掩護、但德軍重砲隊仍不斷對該區猛擊云

（柏林電）頃於十九日午自德軍主管方面探悉、本月十八日清晨卡西諾車站開始惡戰、但通往卡西諾平原之門戶仍如鐵壁一般、猓方第五軍被阻前進、此次敵攻勢耗損人馬甚多、於大戰開始前、敵方四引擎型轟炸機數百架及大砲多門先行猛炸、繼而猓軍及猓國軍并特果爾軍協同進攻、德方之奮勇抵抗、迫使東進及北下之敵軍後撤、是日傍晚時、德軍仍佔有卡西諾鎮云。

東綫各區
蘇軍敗退

（柏林中華電）德軍司令部頃於十九日公佈戰報如下：烏克蘭布格河下游蘇軍、在數點攻擊吾方橋頭堡、均未得逞、敵企圖偷渡布格河亦未達、烏克蘭布格河中游及溫斯德河間戰區吾軍力阻敵前進、再烏克蘭布格河上游及普洛斯科洛夫塔諾波爾間前綫德軍敗北、德軍曾在數點反攻潰退敵軍、并予敵重創。克才明尼克及卡特佛爾間前線德軍、擊退或阻擋敵軍猛攻、刻下激戰正酣、東綫中部戰事呈活躍、普律培德河南岸培勒辛那之南斯摩侖斯克汽車大道及維培斯克東南諸點、敵方局部性進攻、均不得逞。東綫北區蘇軍一再挫敗、人物喪失至重、十八日敵攻勢已見減弱、敵軍在主要戰區十八日行局部進攻而已、數日前敵軍突入吾陣處數點已被封閉、義大利綫納登諸橋頭堡吾軍衛際、毀敵重要據點多處、卡西諾西北方之古堡、頃重歸德軍佔領、前線他區戰爭仍無重大發展云。

猓猓在倫敦會談

（里斯本中華電）華盛頓來電稱、猓國務長官赫爾關於不久在倫敦舉行之猓猓外交會談、十七日發表如次：國務長官斯台奇尼阿斯因余請求、不久即偕少數隨員赴倫敦、與猓國政府關係協議、斯台奇尼阿斯及其團員、與猓國政府當局協議目下對於猓猓兩國有利害關係之各種問題、然此爲非公式預備的、並不正式協議乃至締結協定云。

遺失居住證聲明欄

第二二一〇號居住證遺失　膠州路四一號高俊德
第二八八〇號居住證遺失　曹縣路四七號陶文濤
第一〇二七七號居住證遺失　四川路七號林學禮
第一六〇六號居住證遺失　冠縣路一〇號馬勳志
第三六三五八號居住證遺失　夏莊區一村五七號張存銀
第三七一三六號居住證遺失　辛家莊一五七號辛兆仁
第四六二四三號居住證遺失　河西區西韓莊村鳥修禮
第五六六五九八號居住證遺失　四川路新貴場一四號高思杰
第一八六四二號居住證遺失　荷澤路二號王振山
第一七五三四六號居住證遺失　恩縣路七號丁水岡汪萬福
第七五四一九六號居住證遺失　山西路夢德里一五號呂殿學
第〇六六二六二號居住證遺失　四川路西貴場一四〇戶張守芬
第五六六七三五號居住證遺失　台湛路村九三號宋道氏
第〇四二〇〇號居住證遺失　朝城路一四號李守財
第〇五三三二九號居住證遺失　博山路三八號邱振明
第六五〇四〇號居住證遺失　大連路三號第四舍高莊氏
第一三二二〇一號居住證遺失　高密路六一號呂世玉
第五五八九二八號居住證遺失　下四方慎愨三號周春榮
第二三八五九號居住證遺失　華縣路二〇號康孫銘
第一一四五五七號居住證遺失　冠縣路四〇號高雪元
第五五五三七號居住證遺失　四方路六號內三戶李建本
第四六七七二號居住證遺失　李村河南一號王駿志
第六〇七〇七號居住證遺失　臨清路四六號孫高揚
第二五九四三九號居住證遺失　上四方德街五八號于立富
第五七八六三號居住證遺失　小港二路一號曹福之
第〇五四一六四號居住證遺失　芝罘路六號內三六戶孫元富
第〇五一八七七號居住證遺失　芝罘路六號內三六戶孫元明
第三〇六三〇二四號居住證遺失　海泊村一八二號苗信山
第二五五七〇〇號居住證遺失　東太平村八八號孫紹榮
第〇六六〇八號居住證遺失　老西鎮場一〇號二戶劉成祥

招募工員
一、縫工男人　三十名
　　　　女人　十五名
一、月　薪　三百五十元以上
一、就業時刻　自午前八時至午后六時
青島萊州路十六號　本多普被服工廠

聘請華人通譯
待遇約與自元至二百元并支給麵粉一袋　凡願就者請繕具履歷書來社面洽
太平路三十三號　日本鋼管株式會社青島支店

朱舜賡律師代表金城罐頭工廠退夥受夥啓事
據委任人原黃濟已於去年年終退出合夥所遺全部東西權利均歸姜自貴等承受營業除由本律師證明退夥契約外並屬代爲登報聲明嗣後無論金城罐頭工廠營業盈虧統由姜自貴等完全負責概與方子潔原黃濟無涉謹代登報聲明如右
事務所平原路四十七號　電話二四八五一

遺失聲明
啓者敝號於三十三年二月十二日在福順德銀行天津分行買到青島福順德銀行照付九七八號匯票一只計來人名下國幣一千元又於三十三年一月十日福順德銀行濟南分行買到青島福順德銀行照付一三一一號匯票一只計楊培祥名下四百元正不慎遺失除掛失止付外特具實成號立保證書將現款由青島福順德銀號如數領出嗣後該票無論落於何人之手概作廢紙特此聲明

緊要聲明
敬啓者今有諸城縣超然鎮第一保居民劉其胞弟劉悅亭自民國二十八年三月析居之時劉翰西分到本城西市路北市宅一處執有父命分字據爲證每年出賃由劉管業多年並無他故不料民國三十一年三月間氏夫劉翰西染患精神病症對於一切家政不能料理於民國三十二年正二十八日病故自得病之日起至病故之日止一言未發距今歲正月間竟發生糾紛該房經劉翰西賣於劉悅亭等語究其根源詳情終未查知向劉悅亭詢問乃伊先則蠻匿不問繼則一片支吾信口雌黃不知是何用意其心實難揣測除向該管衙署法庭解決外爲此聲明各界諸君勿受其轉賣朦蔽致生訟累特此聲明
諸城婦劉劉氏劉董氏仝子劉在學謹啓　登報人南村妖泰祥

至急募集
汽車修理工　十五名
右記富有經驗者持履歷書來社面談可也　待遇從優並無料支給
北支自動車工業株式會社青島營業所　青島市利津路三十號

謝
前以家男隴昇字旭東之喪荷蒙各界賜唁並賜厚賻隆情盛誼歿存均感　恕不踵謝　張敬衡率孫紹慶敬謝

改正
茲十六日登載聲明解除婚約一欄所載寧波路二十九號乃係姜凱書居住甘肅路二十號特此更正　青島姜聚合敬啓
本號張地東先生之喪荷蒙賜唁並惠賻儀、高誼隆情感同身受謹此誌謝諸希亮督

出號聲明
啓者敝號夥友周立柴出號、現在居住證六五五一五五號收執在外一切行動與敝號無涉特此登報聲明　把城路三十七號福慶成啓

出號聲明
茲因張君李聚於民國三十年同係敝號在青島北京路十六號營業、於民國三十二年不願繼續營業將該人資本及應得利益如數分別清領後張君在外一切行動與敝號無涉並帶去敝號担保居住證季聚〇〇三三九〇敝號萬福同居住證〇〇三三九二一併作廢　北京路十六號聚源隆孫啓

遺失聲明
啓者敝人於二月二十一日在膠縣河北不慎遺失敝號保章十張特此登報聲明作廢

遺失聲明
敬啓者茲因敝號友人不慎遺失匯票五只計洋五百元至青島福順德銀行照付和聚祥第三十二號匯票一張不知何人拾得除掛失止付外特具保證書將現款由青島福順德銀號如數領出嗣後該票無論落於何人之手概作廢紙特此聲明　崔學松啓

遺失聲明
茲有韓昆德借日照丰家溝育德號印出支票一只計洋二千元該票路遺失無論何人拾得概作廢紙特此聲明　青島朝陽路十三號三義泰啓

遺失聲明
啓者敝號由通化大東銀行立青島福順德照付匯票六只計第一一六號五十元一一五號四十元一二三號三十元一一一號三十元一〇六號三十元共國幣二百十元途中遺失除向該行掛失止付外以上各票日後無論落於何人之手概作無效特此聲明作廢

出號聲明
啓者敝號夥友馬銘坦遂身帶去除呈請警察局註銷外嗣後該在外一切行動與敝號無涉特此聲明

出號聲明
啓者敝號夥友馬有訓郝志秀現已出號敝號保證第五九五九號居住證請警察局註銷外嗣後在外一切行動概與敝號無涉特此登報聲明

遺失聲明
茲有敝號夥友持本市中學化學工業社立華北製藥廠出具國幣一千元正同義和立來人拾頭匯票一只計國幣二百元正一時不慎遺失除向各銀行掛失止付外無論落於何人之手概作廢紙特此登報聲明　華北製藥廠啓

遺失聲明
啓者敝號收到保定路恒益棧票一只不慎被竊遺失除向該號掛失止付外嗣後該票無論落於何人之手概作廢紙特此聲明

工廠出兌
茲有敝號出讓所有製造碱法化學資本不全將全部房產及器具一切出兌如有願接兌者請到東鎮桑市一路一號本廠面洽可也

出號聲明
啓者敝號夥友于鴻寬現已出號所有居住證由敝號担保除向警察局註銷外嗣後在外一切行動與敝號無涉特此聲明

潤林茶莊啓事
敬啓者茲有敝號經理姜明儒及副理周席珍因有要公於二月二十五日與敝號脫離關係今後敝號業務均由新任經理林某負責特此登報聲明
海泊路潤林茶莊啓

北京華北國醫學院畢業內科專門施今墨門人
肺癆婦科胃腸流行病　傷寒病尤有特殊治療
史道生大夫
湖南路上海飯店內　電話二、五九〇二

環球齒科醫院
設備完善　手術敏捷　收費低廉
X光科　矯正科　小兒齒科
電療科　鑲補科　口腔外科
時間　上午十時至一時　下午二時至七時
院址　青島湖南路四四號　電話二六六八八號

金筆典型
派拉蒙金筆
服務社會　唯精唯廉
大地回春　萬象更新
諸君購買金筆　盍前絕後機會　品質高價錢巧
成本飛漲　原料奇缺　存貨無多　暫售廉價　限貨三枝
超等派拉蒙七十元　乙種大毛筆元
新型派拉蒙四十元　萬年毛筆
特種派拉蒙二十五元　每枝十元
甲種派拉蒙二十元　墨水三元
老主顧愛不釋手・有口皆碑　新主顧一見歡迎・人人稱讚
謹防市上・偽貨冒充　出立保單・隨時修理
青島北京路中華棧內　美利時分行獨家發售

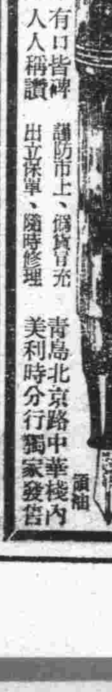

天喜堂
老婢
調經丸
已婚未婚均宜進服
▲調經易孕　▲女科專藥
本丸專治婦女一切經病、已婚未婚均宜進服、本丸藥效迅速確實不論經病體弱所致常服本丸有經孕之功、凡久患經病屢服他藥不效者、服本丸即可獲愈、當有分行銷售即宜進服、丸效超卓之保證四十年來深得婦女信譽、韶功均有分行銷售、爲明新久閉經白帶等症、經色不正、本丸主治經期腹疼不孕婦、依可久
經理處　大昌工業原料號　中華藥房　天德藥房　建美藥房

新惜花散
性質效用　顛頑船來　救苦救難　療梅第一

營業種目
落花生、同油、同粕、花生麵、各種油脂製品、小麥雜穀、麥粉、茶、其他一般土產雜貨類、綿糸布、布帛製品、纖維雜貨、三合板捲烟紙、烟草、石炭、石油、礦油類、鑛山用機械、麥家裁縫機、其他一般機械金物類
株式會社東和公司
青島市奉天路八十五號
電話　庶務會計三、〇〇三三號　營業部三、〇〇五三號　特產係三、〇〇六三號　雜貨係三、〇〇四三號
製油工廠　青島市華陽路三十四號　電話三〇一八號
機械陳列場　青島市膠州路東文大樓　電話三、二八二八號
濟南出張所　濟南大馬路〇六二號　電話三三五號

肅清貪污推進廉潔

決本一貫方針嚴懲 國府當局發表談話

（南京中華電）國府此次對黃大禧副政兩貪官處以極刑後、民衆莫不稱快、十九日國府當局更發表談話、確立廉潔政治之決意、謂政府素以肅清貪官汚吏推進廉潔政治爲一貫方針、最高領袖亦決在演說中有所訓示、本年特以肅清貪官汚吏爲施政最大方針之一、政府之決意、由於去年十月公布之囤積主要商品暫行治罪條例、及公務員治罪條例、即可明知此次對於違法事件所以援合最高領袖之意、依法執行者、今後對於肅清貪官汚吏、決照上述之一貫方針、從嚴懲處、以期於最短期間一掃頹風、更望國民均自肅自戒、協力推進廉潔政治云云。

勤勞增產確保食糧

青指導人員講習會開班

華北增產工作開始後、各地均在努力進行之中、青市教育局爲養成各級學校實施勤勞增產工作之指導人材、特於本月二十日起至二十五日止、在師範學校舉辦第二屆集團勤勞增產指導人員講習會、參加講習者爲中小學校教職員共五十名、於二十日上午十時在第一公園銀杏路側當局農場舉行開班禮、出席姚市長、尹教育局長、姚建設局長、伊宣傳處長、石川教育局輔佐官、新民會江部長、張學務科長、于督學、李督學、鄒科長、姜所長等、以及各中小學校長、全體學員、開會行禮如儀後、首由尹教育局長報告增產意義、次由市長訓詞、並由江部長致詞後、市長乃執鋤對當局農場舉行破土式、青市增產工作於是即在市長率先領導之下熾烈的展開、本年學生勤勞增產、預計增收四成以上、增產前途頗堪期待、茲將尹局長報告暨市長訓詞誌之如下：

【尹局長報告】勤勞增產確保食糧、乃是現時刻不容緩者、尤其教育界同人負有指導第二代國民之責任、比較的更重要、教育總署對勤勞增產去年曾熱意提倡、各省市亦均奉行、青市地多山石比較困難、由於大家努力、並家長贊助、所得結果極爲良好、此次教署在北京舉行之指導人員講習會席上、對各省市增產工作曾有批評、對青市批評三點、（爲）一、行政人員均能身體力行、二、農具整備、三、征服都市困難、本年增產開始之初、希望大家努力、確實達到增產目的、並希望能由學生之勤勞而激發家庭增產、青市去年已得好評、今後更應振作努力云。

【姚市長訓詞】此次戰爭是長期戰、本人於各種講習會全都說過、現在看起來還是長期的表現、從事戰爭的是人、戰爭既是以人爲單位、則糧食是充實戰力的重要物資、因爲人要吃、所以戰時下物資消耗、眞是不可數計、如果消耗大、生產少、則從事戰爭之人員即陷於危機、是以充實戰力、必須食糧確保、現在不論是那一國家、都在謀確保食糧、因爲沒有吃的、縱有堅甲利兵、亦是不能取勝、此乃不易之鐵則、中國爲參戰國家、我們無有軍隊前去工作、在後方從事增產、充實戰力、與在前方是一樣的、增產無論在那一方面看、都是要去爲什麼要增產、諸位全都知道工作的、爲國盡義務要增產、爲自己延長生存力量、亦是要增產、華北政務委員會對於增產極爲重視、本年預算、增產用費要佔全部預算的三成、其注重增產之程度可知、不過政府只能擬具大綱、而實施還是要在各地方行政機關與人民、我們確保食糧、充實戰力、是應盡責任、增產救國亦就是救人、本人今天來參加、領導增產、亦就是爲了怕無有飯吃、反省、應當認識、共渡難關云。

（寫眞：姚市長執鋤破土時情形）

綠化荒山隙地

膠區擬定林業計劃

當此決戰時期、一切建設突飛猛進、木材之需用、亦爲當前要務之急、且時值第二次促進華北新建設、各地熱烈展開之際、對於林業之增產影響甚大、膠州行政辦事處、爲實行綠化荒山隙地、期使林業增產極度發展、俾資完成後方生產基地之務任計、特擬三十三年度林業計劃、並規定四月下旬爲綠化週、六月中旬爲撫育週、以資考核而定獎懲、以收成績之實效云。

通知各區領取樹苗

又膠州行政辦事處、爲實行綠化荒山隙地、俾資達成增產救國使命計、連日按照林業計劃、逐步實施、現值春耕期間、萬物萌發之時、特於日前通知各區來處領取樹苗、並對於天旱及人畜摧折等災害詳加解說、預料林業前途頗堪期待云。

實施滑空訓練

第一期青年訓練開始

青島日本聯盟、適應大空之決戰場、爲期早日養成航空技術人員、特於華北作初次對青年學校及青年隊、實施試驗滑空訓練、業於本月十九日上午十時、在第一公園正門前之聯盟格納庫、開始舉行第一期訓練式、參加團體、青島日本青年學校、華北交通、華北電電、華北電業各青年隊、連同中國方面、市教育局興亞團、共參加訓練人員、約達七十名之多、式畢、爲使模範滑空之公開、編成班制、并決定班長、聽取說明訓練之方法、各學員、均能熱心聽講、至正午以後、此滑空訓練之第一日、即告終了云。

官民協力實踐增產

商邱春耕積極收穫可期

春耕現地報道

（春耕報道隊員趙錫珍侯與仁自商邱發）河南同被一般人稱爲華北農業倉庫、但河南的農業倉庫却是豫東、現在的豫東包含著十八縣肥沃的平原、沒有一座山、也沒有大的河流、但無數的小河、却蜿蜒流遍了豫東的全部、灌溉着豫東平原、新黃河雖然時常爲害、但它現在做了敵我的分野、在新黃河這邊、全是一望無際的肥沃平原。

記者從陳留杞縣、折回開封的第二日、乘隴海車赴商邱、沿途這是一望無際的麥田、豫東出產農品的大宗是小麥、自去秋播種後、得有充足雪雨、故麥苗發育異常良好、從開封到商邱的一段路中間、全是像這樣良好的麥田、商邱距開封二百四十華里、乘火車四小時可達、商邱縣爲河南省之特等縣份、該縣爲豫東道公署所在地、縣城距車站十五里、擁有五十九萬人口、全縣面積一百七十六萬八千畝、耕地面積一百〇千餘萬畝、出產以小麥爲大宗、產量之多、爲河南全省冠、小麥佔農產比例百分六十、其餘產雜糧、際茲春耕播種時期、該縣方面、爲使農民增產向上、特發給農民大量種子、消毒藥劑、土地肥料、並配給農民新式農具、以便耕耘、而期由技術之改善、達到增產之地步。

全縣共分十個區、大部土地均係沃地、間亦有淤地及沙地、沙地宜於種植豆類及花生等農作物、收穫尚頗良好、惟淤地（即粘土地）種植農作物、頗費工夫、若其所適宜之農作物、與普通之良田同、但遇有亢旱成長極難、反之、如雨量充足、則其收穫最好、有時且可超過普通田地、此種淤地、商邱鄰近縣份皆不甚多、惟商邱較多、此亦該縣之一特點。

商邱因交通運輸關係、津浦、隴海兩鐵路以及附近各縣之貨物、皆於此地集散、縣城內極形繁榮、加以連年豐收、農村及地方經濟充裕、故值此春耕之際、農民方面對購買種子、僱用人畜、購置農具、皆綽有餘力、而欣欣然就業、又因地方收入之豐富、農民自身固無困難、即縣府補助農民春耕、獎勵增產亦甚輕而易舉、於各項良好條件下、商邱本年春耕成績佳、即其收穫、亦在預想量以上、故對供出方面毫不困難。

該縣爲振興水利、增加農產、鑿井原預定一千四百眼、現已完成一千〇七十四眼、本年度春季、將未完井數、一律鑿竣、並擬於第七區增鑿五十眼、大量配給農民硫安、派農業技術員、切實指導、施肥工作、以改善農業、力求自給自足、預防農作物病虫侵害實施種子消毒、增加生產。

農產物生產之良窳、端視種子優劣而定、該縣爲採擇主要優良種子、增加生產效率、設置小麥及粟採種圃各五十畝、所收穫之種子、至播種期間、分發各區農民播種、而收增產之宏效、爲改良農作物種子、利用農暇時期、舉行農產物品評會、徵集各區優良種子、互相觀摩、分別予以獎勵、使卑劣者、知所改良、畜產事業、關係民生、且與農民有不可分離之關係、爲使農民愛護家畜、復興農村、在每年春秋兩季舉辦家畜品評會、搜集各區優良家畜、互相比較、擇優給獎、以示鼓勵、喚起民衆愛畜思想、並實施優良牝馬登記、選擇優良者百四、以供種馬交配、謀畜產蕃殖、而使農民耕田便用。

現在該縣正在指導農民實施春耕事宜、使農民切實了解增產之重要、而積極從事耕耘田地、小麥豐收自不待言、即一切雜糧、今秋亦必有良好成績、且由官民之相互協力實踐增產任務、必將收擴偉大效果也。

寗陵鑿井灌田

極力改良沙鹼土質

豫東道寗陵縣、以產小麥爲大宗、全縣劃分爲六區、現已大部種植小麥、經去歲降下大雪、故至今春生長良好、其未播種之地、農民已在積極準備春耕、播種雜穀、該縣現正以全力指導農民播種、及改良土壤工作、俾完成農民春耕、達到增產目的、使收穫量至預期之數量、而增加生產、以解決食糧問題。

惟該縣地多沙鹼、土質瘠劣、且全縣無一河流、而溝渠因開鑿之種種困難、亦付闕如、夏仍無水灌溉田地、只有藉雨水或井水灌溉、該縣已鑿成井有〇〇〇眼、現仍在繼續實施開鑿、俾補助農民春耕、現已收有相當效果。

對農民春耕之表彰及褒獎、係於每年麥收秋收後、舉行農產物品評會、擇品質優良者獎勵之、予以表彰狀及獎章、或予以獎金、使農民了解春耕之重要、種子宜如何改良、方能得到圓滿之收穫、更使農民從自身體努力增產、以達到自給自足、本年度該縣在鑿灌田井〇〇〇眼、預計于五月底全部竣工、計第一區〇〇〇眼、第二區〇〇〇眼、第三區〇〇〇眼、發給鑿井戶補助金及貸付金、以補助農民力量之不足、派技術人員、赴各區查勘當地水位水質、地勢、指定鑿井地位、爲早日完成灌溉田地、由縣內職員組織鑿井督勵班、督勵農民工作、每眼井可灌田二十五畝、全部完成後、於農民春耕利益極大。

試驗各種農作物、是否適合該縣之風土氣候、育作優良品種、推廣栽培、以增加生產、設立農事試驗場、佔面積〇〇畝、分爲三區：（一）作物區佔面積〇〇畝、小麥〇〇畝、高粱〇畝、棉花〇畝、粟〇畝、甘藷〇畝、（二）蔬菜區面積〇畝栽培甘藍白菜、蕃茄等、作肥料比較、種子消毒比較、品種比較等試驗、以資模仿。（三）該縣原有苗圃、面積爲〇〇畝、分爲育苗及植樹兩區、以所育之優良樹苗、分配各農戶栽植、以期全縣成爲森林、在移植區內、育成之苗木、過一年或二年後、再分發農民栽植、以便易於成活。

設立小麥採種圃、面積爲〇〇畝、每區佔地〇〇畝、由縣內配給優良種子、分發農民播種、使小麥品質向上、而增加生產。

設立模範耕作園、共分二處、每處面積爲〇〇畝、栽培之農作物、爲小麥、高粱、粟、大豆、棉花、甘藷、蓖麻、以小麥爲主體、佔全面積十分之六、十分之四栽植各種作物、改良品種、預防病虫、耕作法截長補短、革除農民墨守舊規之習慣、購買新式農具、在圃內使用、使農民參觀仿效、並由縣內派員指導、關於藥劑撒布、種子消毒、施肥改善等、舉行二麥品評會、於大小麥收穫後、各品選擇優良二麥各若干種、用木匣或布袋裝盛、送縣內品評、規定品評日期及獎品、由縣內購買、分等發給、鼓勵農民使民二麥品質向上、大量生產。

指定重點村、實施種植小麥、高粱、棉花、增加生產、第一區張大莊村、陳克常村、王饒寶村、種植小麥、第二區張了集村、老軍莊村、華堡村、王店村、種植小麥、高粱、第三區張關房村、種植高粱棉花、馬莊村、種植小麥棉花。

對縣境內之沙鹼地、現在試驗改良土壤、大麥及蓖麻爲重要資源、已極力使農民增種、並訓練農業人材、以最短期間灌輸農業常識、由縣方供給膳宿費用、畢業後、分發各鄉保工作、領導農民生產、達成今日之重大任務。

該縣農民見小麥之青成、預料必能豐收、且值此春耕時、得縣政府之指導鼓勵、均在努力從事耕種、而對供出亦大都了解、深知欲完成戰爭勝利必須以增產爲前提、由於此項春耕之達成、華北生產基地、食糧之重大課題、可迎刃而解也。

激勵家庭增產熱情

中日婦女懇談交換意見

新民會青島市總會、爲激勵市民家庭增產熱情、以期集合總力貢獻於華北新建設、進而完成決戰體制、達成產業基地之使命起見、特於二十日下午二時半、假上海飯店、召開婦女座談會、討論家庭增產諸問題、是日參加座談者、盟邦方面到有大野繁子、永澤華子、津下夫人、中國方面、到有市政府祕書夏誌媽、中國婦人會幹事長陳志椿及陳紹章幹事、廣播電台姚淑琛、會方面、李淑芳、殷怡、賈佩瑛、黃苕蘭、呂靈寶諸女士等、以及訓練處組織處責任者、新聞界代表列席下準時舉行、由宣傳處王股長致開會詞、大意謂：「當茲促進華北第二次新建設期中、邀請中日婦女界有力者、舉辦此極有意義之座談會、在主辦者、抱有極大之期望、於茲華北新建設促進中、農事增產、爲當前之急務、家庭增產、尤爲決戰體制下達成產業基地使命之重要目標、所以舉辦婦女座談會、以收集思廣益之效」云云、王股長致開會詞畢、即由夏誌媽女士司會、就決戰現階段婦女應有的認識、中國婦女以往之生活有何缺點、應如何補救兩話題、各發揮意見、並由日本方面大野女士、介紹決戰階段中、日本婦之簡單生活、勤儉、蓄、力戒奢侈等、繼由李淑芳女士、說明中國之生活、早已適合於決戰體制下之生活、已經達到簡單之程度、關於家庭增產有何具體辦法及勤儉增產之經驗談、廢物利用之經驗談、皆有極詳盡之談論、嗣後對婦女對於防空應負的責任、由大野女士介紹日本婦人防空工作的現況甚詳、而對於兒童教養問題之意見、亦有懇切之討論、至五時餘始行散會云。

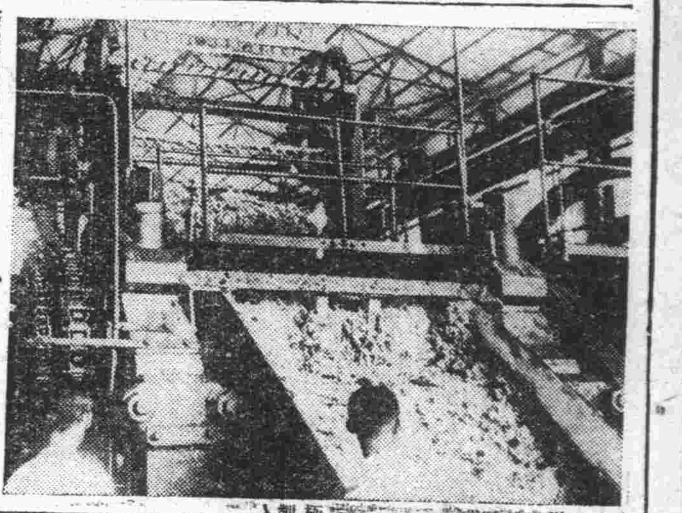

爪哇增產砂糖

南方共榮圈之增產戰（六）

砂糖爲廚房用品、此爲盡人皆知者、而由砂糖可取飛機用潤滑油之事、豈亦知之乎、爪哇製糖界、爲完成戰爭、現正積極製造砂糖、照片爲爪哇某製糖工廠之製糖情形。

鑿井萬九千餘眼

魯省預定五月中旬完成

（濟南分社通訊）山東省本年度增產用之鑿井、在增產施策重點縣甲、分水費土貢、由於前年所分配之井眼數、及當地希望意見等等爲根基、而從速完成、對本年度之灌溉農作物、定有預期之實績、今合計四十一縣之大小井爲一九、八〇〇眼、預定本年五月中旬、即可完成、此外尙有變成之井二四、〇〇〇眼、欲意實施改修、至於新規定之開鑿之井、已分道別如次：

萊濰道四縣一、五八〇眼、青州道九縣三、三一〇眼、武定道二縣一三〇眼、東臨道七縣六六二眼、泰安道二縣七七九、一四〇眼、濟南道四縣一、一四〇眼、兗濟道九縣七、七〇〇眼、曹州道四縣八五〇眼、登州道四縣一、七五三眼。

以上之開鑿預定爲五月中旬即可完成、但據去年之例、自三月上旬起着手開鑿、至十二月底截止已然完成十一萬二千十六眼之巨數、以此比率觀之、即可想像在預定期日以前、可能完全鑿成、本年度之鑿井經費總計爲一六、一七〇、〇〇〇元、對鑿井特別放款計大井口一眼九〇〇元、小井口一〇〇元、其利息僅以年利三厘之薄利償還之、五年後分期付還元本、即可償清、此外同有對鑿井有大井一口一〇〇元、小井一口五〇元之補助金、補助於鑿井用之、又即成之井、對於其改修之放款、一井口有三〇元之放款、共返還之方法、亦與新開鑿井口之放款相同、以上以農民爲本位、於極有利之條件下、實於鑿井云。

確立輕金屬工業

華北開發資金倍增

（北京中華電）華北開發公司民國三十三年度事業計劃、業已告成、且下就內容方面、正與中央方面進行折衝、根據該項計劃、所需資金總額、實達〇〇億元、約爲去年度之二倍、該項資金增大之主因、因物價之高騰之故、此外、亦由於新事業相當增加之所致、本年度之新事業、主要者如飛機需要增產而確立之輕金屬工業、其計劃大要如左：

（一）由於自日方輸入資材之缺乏、而確立現地生產事業、以加強準備力、及普通運輸工作。

（二）確立勞務對策等項、尤以其中關於加強警備力、及確立勞務對策事項、在合事業上、實佔有相當重大之要素、以及監理者一部（生產部門）關係事項所佔之成數、監理業資金處理其事業費、將採取委諸現地資金方針、以實地資金將爲所需資金之問題、關於此點其運用之圓滑化、予以多大期待、前曾決定之對日滿匯兌送金限制及其他一般小額社債之發行計劃等、在吸收遊資上必能收相當效果、頗爲期待云。

對應決戰非常措置

華北日僑決定實施要綱

（北京中華電）北京日本大使館爲適應上月廿五日經閣議決定之決戰非常措置要綱特考慮以在現地共產黨匪之蠢動爲主之治安狀況及食糧物價關係等實情對從來所採取之增產增送低物價政策等緊要施策爲更收一層積極效果起見、決定下列決戰非常措置、業於十八日發表其要綱而以該要綱爲緊急措置暫行決定者、迺及三月十七日實施之、又伴隨情勢之進展、謂其施策範圍將更擴大強化、又大使館當局對中國方面期待自動且積極協力。

一、學生動員體制之激底、原則上中等學校程度以上之學生設爲隨時能出勤勤勞之組織的體制、必要時實施隨時活潑動員。

二、日人勤勞體制之強化、幹部在陣頭指揮之下、圖能率之劃期的向上、同時日人職域從事再編成、又對重點產業部門設立生產挺身隊。

三、戰時生活之徹底與配給制度之改善、

四、空閑地之利用、

五、整備工場之轉活用與物動資材之重點的配當、圖現地資材之徹底活用、同時對遊休工場及增強戰力無關係之工場除對現地自活必要者以外、從事整理、轉用於重要產業、

六、防空體制之強化、

七、剿共善隣警防體制之強化、

八、警察行政之積極化、以警察行政爲目標、不限定居留民之保護取締等、幷積極貢獻增強戰力、

九、報道業務之刷新、

十、查察制度之實施、對在華北主要會社團體實施查察外幷設立查察機關、

十一、娛樂機關之處理云、

各農村分會

將設食糧供出班

（北京中華電）新民會中央總會爲期根本解決華北當前緊急施策之增產救民起見、乃於農村都市方面展開調查收買配給等工作、以資決定改良當局之食糧施策、同時爲使農民自動協助供出食糧、將以農村自治體之農村分會輔助之、積極強化食糧之供出及共同收買之責任、關於實行要領、刻已決定、不久即由總會活動指導工作隊員分赴各地、又實行要領規定於華北四省內選擇有農村分會組織之健全重點縣、於縣總會指導下、一當轄區內各農村分會設立食糧供出班、（暫稱）直接擔當指導村內供出食糧、再重點縣計山西三、山東二、河南三、河北四、總計十二縣云。

李村編制保甲

組指導班下鄉工作

李村警察分局、以現在該區管內治安狀況、經官警努力維持、已得到良好效果、最近并將前次被架袁曲氏袁王氏在楊家群村救回、得以安度、該局黃分局長、爲謀該區治安徹底強化起見、曾實施保甲編制、并組織指導班赴各鄉村實地指導、嗣後所有編成之鄉村、均實施連絡辦法、以期村民彼此互相監視互相協助、而謀治安上官民協力維持云。

青市戶口

警局徹底整頓

青島市警察局近查一般商民人等、對於戶口呈報、向不注意、往往有人口遷徙多日、經警調查戶口發覺後、仍未呈報者、妨害戶口之整理、殊非淺尠、若不嚴加整理、徒滋惑亂、青市戶口恐無澄清之日矣、該局茲爲徹底整理起見、嗣後該管警所調查戶口時、發覺有戶口移動未能呈報者、一經查出即報請總局罰辦云。

整飭交通

膠州路口加派警士

青島市膠州路銀丁百貨店門前、乃往來東鎭西鎭間公共汽車重要車站、上下乘客尤爲繁雜、而一般馬車營業者、亦在該處叫攬客坐、關係交通、極爲重要、若不加以整理、恐有發生交通肇事之虞、該管警察分局、爲注重交通起見、特於該處加派交通警士、指揮往來車輛及取締交通違章等事宜、並取締營業馬車故意停車攬坐、以重交通云。

預防傳染病

希市民從速種痘

青島市警察局衛生科、以現在本市天氣忽寒忽暖、失去正常、最易感染成疾、復值春陽時期、傳染病發生之時、天然痘及瘢疹、更易傳播、尤於孩童方面更應特別注意、希一般市民務須趕速赴適當醫院種痘、以防傳染云、

賭局被抄

人證帶局訊辦

青島市濟寧路二十四號住戶王子洲、前日夜召集賭徒多名在家聚賭牌九、不料事機不密爲該管警所探悉、派警前往抓獲、連同証物牌九骰子等物一併帶往分局訊辦云。

慶祝還都

燕將開民衆大會

（北京中華電）新民會中央總會以本月三十日爲國民政府還都華北政務委員會成立四週年紀念日、爲盛大慶祝此有意義之紀念日、并鼓勵一般國民參戰熱情、俾獻身於華北新建設、爭取大東亞戰爭最後勝利計、特定於是日上午在新新大戲院召開民衆大會、并將由大會拍電日本東條首相、日本大東亞省國府汪主席、華北政務委員會王委員長致敬、關於大會進行事宜、刻正積極籌備中云。

青映 東洋劇場 同時上映 女學生記 主演 高峰秀子 花子小姐 18日起21日止

大洋劇場 夢斷雲天 19日起22日止

光陸 中聯公司最新非常偉大出品 空前絕後歌舞歌唱鉅片 凌波仙子 主演 李麗華 顧也魯

福祿壽 今天兩演 下期新片 愛 胡楓 黃河 主演

上平安 中聯公司社會愛情巨片 舒適 王丹鳳 夫婦之間

明星 今日同時獻映 下期公演 陳雲裳 桃李爭春

中和 今天午戲 夜戲

金城 鮮靈霞 午戲 排演新戲

新光陸 今天公演 歌唱愛情非常巨片 白玫 王丹鳳 主演 愛的微笑 下期公映 鐵窗紅淚

慈光 今天公演 新華影業公司偉大出品 哀情歌唱非常巨片 鐵窗紅淚 下期公映

東光陸 電話30556 鄭寶台 袁小樓 楊敏華

冷症速癒·月信順調

介紹！女性們注意良藥出世！還種女性荷爾蒙劑對於左列各症確有神効！一切婦女症久婚不育容顏早衰四肢冷感

強力女性荷爾蒙劑 愛始萌

老篤眼藥 不麻不痛 神効第一

上海 山田製藥株式會社 大阪 山田安民藥房

新合成女性荷爾萌製劑 阿備司經片

紅顏常在 欲使紅顏常在、由近代醫藥的進步、並非無策。譬如常常服用阿備司經片不特能防止皮膚粗糙、且能使嬌容增艷、即在精神方面因能煥發精神、驅除憂鬱、也是保持紅顏常在的主要條件。

日本大阪 武田藥品工業株式會社

福順德銀行 本行辦理各種存款放款以及華北匯兌利息優待匯費低廉如蒙惠顧無任歡迎 茲將本行通匯地點列左 烟台、北京、天津、青島、濟南、龍口、黃縣、 青島分行 天津路一〇〇號 營業室電話（二）三〇一八 經理室電話（二）四六八一 五二四三

祖傳國醫 劉鳳山 小兒專科

梅毒 下疳 淋病 猴子 狐臭

國醫沈時霖 診所山東路九十一號後院 上午門診下午出診

閉經

白帶

專科淋病花柳 張萬年大夫 青島雲南路八七號 電話2七七四四號 負責根治 上午八時起下午十時止 星期照常

修理鋼筆 出租小說 長期租看每月四元 雲閣書店

三環白蘭地 高尙無比

一心館 青島臨清路三四號（第三公園前）

快當一當 當天交貨 一件一圓 快而且賤 元一行

昆明大藥房 附設專科花柳淋病院

貴萬成醫士 日夜診療 花柳淋病

國醫王永年大夫

專科花柳淋病 主治 公利診療所

青島市澡塘公會緊要啓事

大信會計補習學校招生

永華齒科醫院 院長 牙醫師 劉永華 院址山東路

軍艦島末日 國際劇場